

## Sərnişinlər üçün sadələşdirilmiş bəyannamə

- Sərnişinlər üçün sadələşdirilmiş bəyannamə fiziki şəxslər səfərləri zamanı aldıkları, gətirdikləri, müvəqqəti gətirdikləri və ya apardıkları malları bəyan etmək məqsədilə tərtib olunur.
- “Sərnişinlər üçün sadələşdirilmiş bəyannamə”ni tərtib etmək üçün “e.customs.gov.az” portalına 2 üsulla daxil ola bilərsiniz: portalın giriş pəncərəsindən “Asan Login” (1) və ya “Qeydiyyatsız xidmətlər” (2) keçidlərindən birini seçməklə.
- Portala “Asan Login”lə daxil olduqda “Əsas Xidmətlər” menyusundakı “Fiziki şəxslər üçün” bölməsindən “Sərnişinlər üçün sadələşdirilmiş bəyannamə” elektron xidmət kartını seçməklə xidmətdən istifadə edə bilərsiniz. (Şəkil 1)

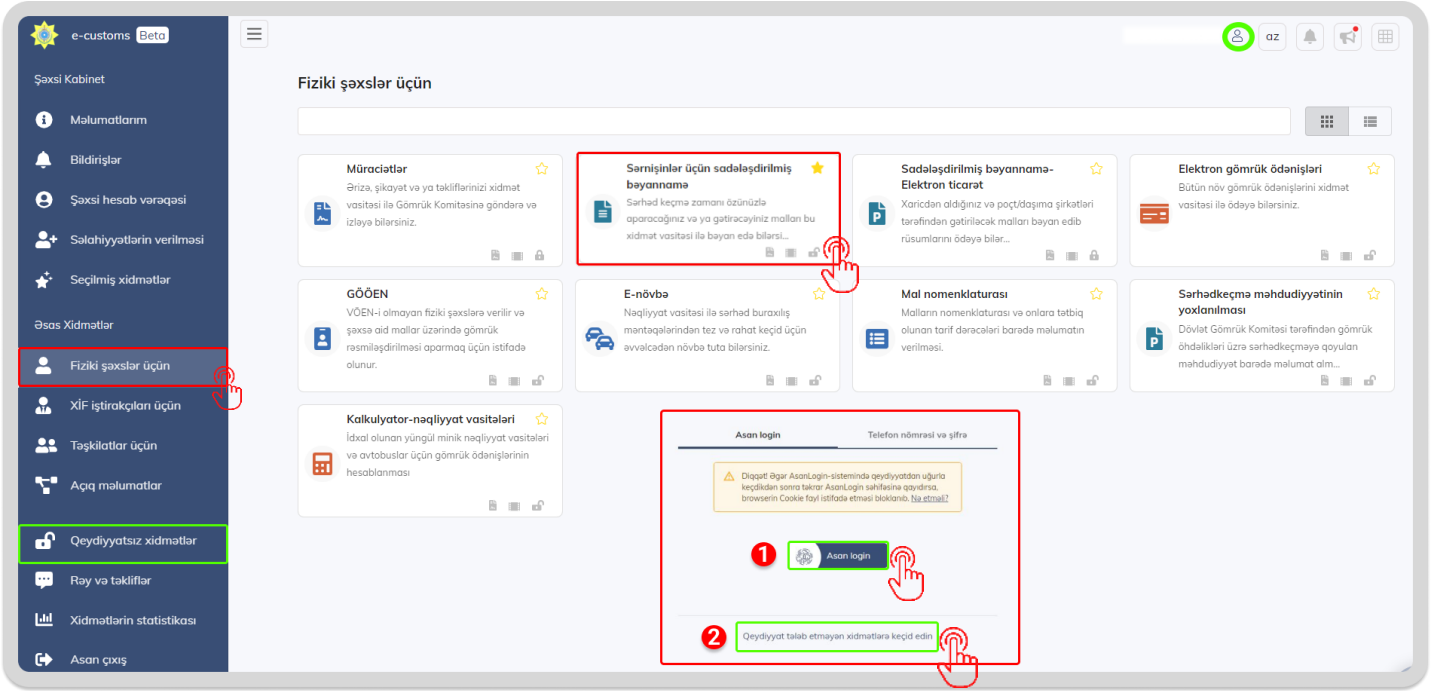

Şəkil 1.

- Portala qeydiyyatızsız daxil olduđunuz təqdirdə, “Qeydiyyatızsız xidmətlər” bölməsindən **“Sərnişinlər üçün sadələşdirilmiş bəyannamə”** xidmət kartı seçildikdən sonra “+ Yeni” düyməsini sıxaraq bəyannamə tərtib etməlisiniz. (Şəkil 2)
- Əgər bəyannaməni qeydiyyatdan keçmədən tərtib etmişinizsə, pasport nömrənizi və doğum tarixinizi daxil etməklə bəyannaməni tapa və düzəliş edə bilərsiniz.

Şəkil 2.

- Sərnişinlər üçün sadələşdirilmiş bəyannamənin tərtib olunması 5 mərhələdən ibarətdir.
- **“Sərnişinlər üçün sadələşdirilmiş bəyannamə”** xidmət kartı seçildikdən sonra açılan pəncərədə “Yeni bəyannamə” düyməsi sıxılmaqla proses başlanılır.

Sərnişinlər üçün sadələşdirilmiş bəyannamə

+ Yeni bəyannamə

1 Başla

2 Şəxsi məlumatlar

3 İstiqamət

4 Mallar/valyuta haqqında məlumatlar

5 Təsdiqlə

## 1. İlk olaraq “Başla” mərhələsi üzrə məlumatlar daxil edilir. (Şəkil 3)

- Bu mərhələdə gömrük sərhədindən keçirəcəyiniz mal sizə aiddirsə “Özümə aid” sahəsini seçib şəxsi məlumatlarınızı, əgər digər şəxsə (yetkinlik yaşına çatmayan) aiddirsə o zaman “18 yaşına çatmamış şəxs üçün” sahəsini seçib həmin şəxsin məlumatlarını daxil etməlisiniz.
  - “Vətəndaşlığı” altbölməsində vətəndaşı olduğunuz ölkənin adı qeyd olunmalıdır.
  - “Xarici pasport” nömrəsi altbölməsində özünü və ya digər şəxsə aid pasportun seriya nömrəsi daxil edilir.
  - “Doğum tarixi” altbölməsində özünüzün və ya digər şəxsin doğum tarixi məlumatları daxil edilməlidir.
  - “Bəyan edən şəxsin Pasport nömrəsi” altbölməsində isə bəyannaməni dolduran şəxsin pasportunun seriya nömrəsi daxil edilməlidir.
  - “İrəli” düyməsi sıxılmaqla növbəti mərhələyə keçid edilir.
- ✓ **QEYD:** Bu elektron xidmətdən istifadə etməklə gömrük sərhədindən keçirəcəyiniz mal, valyuta və ya nəqliyyat vasitələri barədə sadələşdirilmiş bəyannamə tərtib etməlisiniz. və bəyannamə məlumatlarını çap edərək sərhəddəki gömrük əməkdaşına təqdim etməlisiniz.

Kimə aid malları bəyan edirsiniz?

Özümə aid  18 yaşına çatmamış şəxs üçün

Vətəndaşlığı

Xarici pasport nömrəsi ( və ya FİN ) Doğum tarixi

Bəyan edən şəxsin xarici pasport nömrəsi (və ya FİN)

5RSAZN3

İrəli

Şəkil 3.

## 2. İkinci mərhələdə “Şəxsi məlumatlar” əlavə olunur. (Şəkil 4)

- Pasport məlumatlarına uyğun olaraq soyad, ad, ata adı avtomatik doldurulur.
  - “Əlaqə nömrəsi” altbölməsində isə istifadənizdə olan mobil nömrəni **mütləq** daxil etməlisiniz.
  - “İrəli” düyməsi sıxılmaqla növbəti mərhələyə keçid olunur.
- ✓ **QEYD:** Telefon nömrəsini düzgün daxil etdiyinizdən əmin olmalısınız. Ehtiyac olduğu halda bu nömrəyə **SMS** məlumatlar göndəriləcək.

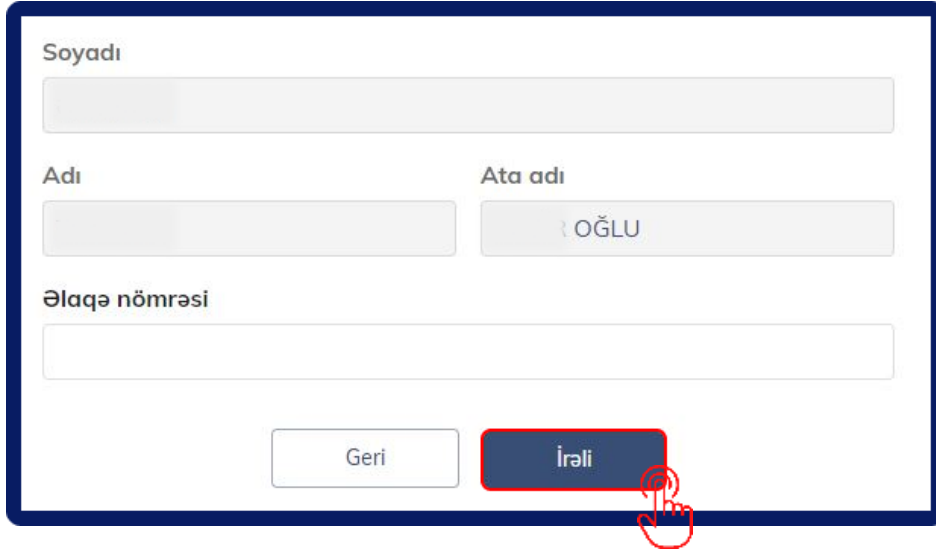

Soyadı

Adı Ata adı

Əlaqə nömrəsi

Geri İrəli

Şəkil 4.

### 3. “İstiqamət” adlanan Üçüncü addımda səyahətinizin istiqaməti qeyd olunur. (Şəkil 5)

- Bu mərhələdə **“Ölkəyə giriş”**, **“Ölkədən çıxış”** istiqamətləri qeyd olunmalıdır.
- Ölkəyə giriş zamanı **gəldiyiniz ölkə seçimi** edilməlidir.
- Ölkədən çıxış zamanı **getdiyiniz ölkə seçimi** edilmədir.
- **“Keçirilmə xüsusiyyəti”** altbölməsində bəyan etdiyiniz malların hansı növ nəqliyyat vasitəsi ilə ölkə ərazisinə gətirildiyi və ya hansı nəqliyyat vasitəsi ilə səyahət etdiyiniz barədə müvafiq sahəni seçməlisiniz.
  - Avtonəqliyyat, piyada, hava nəqliyyatı, dəniz nəqliyyatı və ya dəmiryolu nəqliyyatı seçimlərindən biri edilməlidir.
- **“İrəli”** düyməsi sıxılmaqla növbəti mərhələyə keçid edilir.

Ölkəyə giriş  Ölkədən çıxış

Getdiyiniz Ölkəni seçin

Keçirilmə xüsusiyyəti

Avtonəqliyyat  Dəniz nəqliyyatı

Piyada  Dəmiryolu nəqliyyatı

Hava nəqliyyatı

Geri İrəli

Şəkil 5.

4. Dördüncü mərhələdə **mallar**, **valyuta**, **avtonəqliyyat vasitələri** və **vəfat etmiş şəxslər** haqqında məlumatlar daxil edilir. Bəyan etmək istədiyiniz məlumatların kateqoriyasından aslı olaraq hər bölmədə təqdim olunan suallara “**Bəli**”- cavabını seçdikdə “**+ Əlavə edin**” düyməsi aktivləşir. Müvafiq düymələri sıxdıqda açılacaq pəncərədə ətraflı məlumatları daxil etməlisiniz. Əgər müvafiq kateqoriyaya aid bəyan ediləcək məlumat yoxdursa “**Xeyr**” sahəsini seçməlisiniz. (Şəkil 6, 7, 8, 9, 10)

- Mallar**: Question: "Bəyan ediləcək mallar varmı?". Options:  Bəli,  Xeyr. Button: + Əlavə edin.
- Valyuta**: Question: "Müəyyən edilmiş məbləğdən artıq valyuta varmı?". Options:  Bəli,  Xeyr. Button: + Əlavə edin.
- Avtonəqliyyat vasitələri**: Question: "Bəyan ediləcək avtonəqliyyat vasitəsi varmı?". Options:  Bəli,  Xeyr. Button: + Əlavə edin.
- Ölmüş şəxslər**: Question: "Ölmüş şəxslər, tabutdakı meyitlər və urnadakı küllər haqqında məlumat". Options:  Bəli,  Xeyr. Button: + Əlavə edin.

At the bottom, there are two buttons: "Geri" and "İrəli". The "İrəli" button is highlighted with a red box and a hand cursor, indicating it is the next step in the process.

Şəkil 6.

4-cü mərhələdə məlumatlar aşağıdakı qaydada daxil edilməlidir.

– *Mallar haqqında məlumatlar* –

Malların kateqoriyasını seçin ①

Malın aid olduğu əsas qrupu seçin ②

Malın aid olduğu alt qrupu seçin ③

Malın təsviri ④

Malın dəyəri (USD) ⑤ ?    Miqdarı ⑥ ?    Ölçü vahidi ⑦

Müvəqqəti keçirilən mallar ⑧

Malın geri qaytarılma tarixi ?

İcazə sənədi tələb olunur ⑨

Sənədi verən orqan ?

Sənədin nömrəsi ?    Verilmə tarixi ?

Geri    Əlavə et

Şəkil 7.

- İlk olaraq Malların kateqoriyası – (1), aid olduğu əsas qrup – (2), aid olduğu alt qrup – (3) seçimləri edilməlidir.
- Növbəti olaraq, malın təsviri mütləq qeyd olunmalıdır.
- Malın dəyəri – (5) ABŞ dolları ilə konvertasiya olunaraq Mərkəzi Bankın cari məzənnəsinə uyğun qeyd olunmalıdır.
- Gətirilən və ya aparılan malın miqdarı – (6) və ölçü vahidi – (7) qeyd olunmalıdır.
  
- Əgər ölkəyə gətirdiyiniz və ya apardığınız malı müvəqqəti gətirirsinizsə və ya aparırsınızsa – (8) (yəni bir müddət sonra geri qaytaracaqsınızsa) o zaman müvafiq sahə seçilməli və müvafiq xanaya malın geri qaytarılma tarixi qeyd olunmalıdır.
- ✓ **QEYD:** *“Müvəqqəti keçirilən mallar” altbölməsini seçdiyiniz təqdirdə siz həmin malı mütləq geri qaytarmalısınız. Çünki, bəyannamə gömrük əməkdaşı tərəfindən təsdiq olunduqdan sonra sizin sərhədi keçməyə məhdudiyyət qoyulacaq. Malları geri qaytaran zaman gömrük-sərhəd keçid məntəqəsində gömrük əməkdaşına yaxınlaşaraq malları təqdim etdiyiniz halda sizin sərhədkeçmə məhdudiyyətiniz ləğv ediləcəkdir. Sərhədkeçmə məhdudiyyətini [“e.customs.gov.az/for-individuals/border-restrictions”](http://e.customs.gov.az/for-individuals/border-restrictions) keçidindən yoxlaya bilərsiniz.*
  
- Gətirilən və ya aparılan mala icazə sənədi tələb olunursa – (9) müvafiq sahə seçilməli, **“Sənəd verən qurumun adı”, “Sənədin nömrəsi və verilmə tarixi”** qeyd olunmalıdır.
- ✓ **QEYD:** *Bəzi mallara xüsusi icazə sənədi tələb olunur. (məsələn: silah, pilotsuz uçuş aparatı və s). Bu halda **“İcazə sənədi tələb olunur”** altbölməsini qeyd edib müvafiq icazə sənədində göstərilən məlumatları daxil etməlisiniz.*
  
- ✓ **QEYD:** *Əgər mobil telefon haqqında məlumatı daxil edirsinizsə **“IMEI”** xanaları aktivləşəcəkdir və məlumatların düzgün daxil edildiyindən əmin olmalısınız. Çünki, [“www.imei.az”](http://www.imei.az) portalında telefonunuz qeydiyyatdan keçirilərkən daxil etdiyiniz İMEI kod vasitəsi ilə yoxlanılacaq. Əgər uyğunsuzluq olarsa telefonunuzun qeydiyyatdan keçirilməsi mümkün olmayacaq.*
- Bütün zəruri məlumatları daxil etdikdən sonra **“Əlavə et”** sahəsi sıxılmalıdır.

– Valyuta haqqında məlumatlar –

Şəkil 8.

- Ölkə ərazisinə daha çox gətirilən və ya aparılan valyutalar əsas pəncərədə (ABŞ dolları, Rusiya rublu, Avro, AZN) əks olunmaqdadır. Bəyan edilməli digər valyuta növünə uyğun pul vahidi varsa, “Valyuta seçin” xanasından müvafiq valyutayı seçməlisiniz. “Məbləğ” xanasına məbləği qeyd edib “Əlavə edin” sahəsini sıxmalısınız.
- Müvafiq məlumatlar daxil edildikdən sonra “Əlavə et” sahəsi sıxılmalıdır.

– Avtonəqliyyat vasitələri haqqında məlumatlar –

- Gömrük ərazisinə daxil olması nəzərdə tutulan avtonəqliyyat vasitəsinə görə məsul şəxs tərəfindən nəqliyyat vasitəsinə dair məlumatlar təqdim edilməlidir.
- Nəqliyyat vasitəsinin keçmə məqsədi, markası, modeli seçilməli, şəssi nömrəsi, mühərrik həcmi və istehsal ili qeyd olunmalıdır.
- Müvafiq məlumatlar daxil edildikdən sonra “Əlavə et” sahəsi sıxılmalıdır.

Keçmə məqsədi

Nəqliyyat vasitəsinin markası

Nəqliyyat vasitəsinin modeli

Şassi (bann) nömrəsi

Mühərrik həcmi

İstehsal ili

Geri

Əlavə et

Şəkil 9.

– **Ölmüş şəxslər haqqında məlumatlar** –

Şəxsiyyəti təsdiq edən Sənəd No ①

Ad, Soyad, ata adı ②

Ölüm faktını təsdiq edən sənəd nömrəsi ③

Qeyd ④

Geri

Əlavə et

Şəkil 10.

- Vəfat etmiş şəxslərin cənazəsi ölkə ərazisinə gətirildiyi zaman müvafiq məlumatlar daxil edilərək bəyannamə tərtib olunmalıdır.
  - Ölmüş şəxsin **şəxsiyyətini təsdiq edən sənədin nömrəsi – (1)**, **ad, soyad, ata adı – (2)** və **ölüm faktını təsdiq edən sənədin nömrəsi – (3)**
  - **“Qeyd” sahəsinə – (4)** ölmüş şəxslə bağlı əlavə məlumatlar mütləq qeyd olunmalıdır.
  - Müvafiq məlumatlar daxil edildikdən sonra **“Əlavə et”** sahəsi sıxılmalıdır.
- Əlavə mallar olduqda **“Yeni mal əlavə et”** düyməsini sıxmaqla məlumatların daxil edilməsini həyata keçirə bilərsiniz. Bundan əlavə, kateqoriyalar üzrə məlumatları daxil etdikdən sonra **“+ Yeniləyin”** düyməsi aktivləşir. Əgər əlavə etmək istədiyiniz digər mallar varsa yeniləyin düyməsi sıxılaraq məlumatlar daxil edilməlidir.

<b>Mallar</b> Müəyyən edilmiş həddən artıq mallar varmı? <input checked="" type="radio"/> Bəli <input type="radio"/> Xeyr <b>+ Yeniləyin</b>	<b>Valyuta</b> Müəyyən edilmiş məbləğdən artıq valyuta varmı? <input type="radio"/> Bəli <input checked="" type="radio"/> Xeyr <b>+ Əlavə et</b>
<b>Avtonəqliyyat vasitələri</b> Bəyan ediləcək avtonəqliyyat vasitəsi varmı? <input type="radio"/> Bəli <input checked="" type="radio"/> Xeyr <b>+ Əlavə et</b>	<b>Ölmüş şəxslər</b> Ölmüş şəxslər, tabutdakı meyitlər və urnadakı küllər haqqında məlumat. <input type="radio"/> Bəli <input checked="" type="radio"/> Xeyr <b>+ Əlavə et</b>

**+ Yeni mal əlavə et** Mallar

Müəyyən edilmiş hədlərdən artıq keçirilən mallar - Tekstil ✎ 🗑

Gömrük ödənişlərinin hesablanması ☺

**İrəli**

## 5. “Təsdiqlə” adlanan beşinci addımda bəyannamə üzrə daxil etdiyiniz bütün məlumatları görə və təsdiq edə bilərsiniz. (Şəkil 10)

- Qıymətli metallar və daşlar - Zinət əşyaları:** 1 undefined - 1000 \$ (with edit and delete icons, marked with 2).
- Gömrük ödənişlərinin hesablanması:** (with a help icon).
- Valyuta:** 100000 ABŞ dolları (with edit and delete icons, marked with 1).
- Avtonəqliyyat vasitələri:** Seat Altea (with edit and delete icons).
- Ölmüş şəxslər:** (with edit and delete icons).
- Cəmi ödəyəcəyim rüsumlar:** 146.38 (with a help icon, marked with 3).
 

İdxal gömrük rüsumu	51
ƏDV	70.38
Gömrük yığımları	15
Elektron Xidmət haqqı	10
- Məlumat:**
  - Hörmətli İR OĞLU cari ay ərzində sərhəddən 1000 USD dəyərində mal keçirmissiniz. 800 USD limiti keçdiyinizə görə müvafiq rüsumları ödəməlisiniz.
  - DİQQƏT!** Bəyannamə gömrük orqanı tərəfindən baxılıb təsdiqləndikdən sonra Ödəniş edə bilərsiniz.
  - Rüsumların hesablama qaydası:** Ay ərzində birinci dəfə limiti keçdikdə, ay ərzində qarılan bütün malların dəyəri toplanır və aylıq limit çıxılır. Qalan məbləğdən rüsumlar hesablanır. Həmin ay ərzində bəyan olunan hər bir maldə isə malın tam dəyərindən rüsum hesablanır.
- Bayannamədə yanlış məlumat göstərməklə mövcud qanunvericiliyə uyğun məsuliyyət daşıyacağım mənə məlumdur.** (with a checkmark, marked with 4).
- Buttons:** Geri, Təsdiqlə (with a hand icon pointing to it).

Şəkil 10.

- Bu mərhələdə daxil etdiyiniz məlumatları siyahı şəklində görmək imkanınız var. – (1) Əgər dəyişiklik etməyə ehtiyac yaranarsa “Düzəliş” və ya “Sil” ikonlarına – (2) sızmaqla əməliyyatları icra edə bilərsiniz.
- Cari ödəyəcəyim rüsumlar pəncərəsində – (3) yaranmış gömrük borcuna dair ətraflı məlumat əldə etmək mümkündür.
- Son olaraq “*Bəyannamədə yanlış məlumat göstərməklə mövcud qanunvericiliyə uyğun məsuliyyət daşıyacağım mənə məlumdur.*” – (4) sahəsini seçməklə aktivləşən “Təsdiqlə” düyməsi sıxaraq bəyannaməni təsdiqləyirsiniz.

Bayannamə üzrə 0 AZN gömrük borcu yaranmışdır. Bəyannaməni çap edin və bəyan edilən mallarla birgə Gömrük orqanına yaxınlaşın. Gömrükcü bəyannamənin düzgünlüyünü yoxladıqdan sonra təsdiq edəcək və yaxud ehtiyac olduğu təqdirdə düzəliş edilməsi məqsədilə geri qaytaracaq. Geri qaytarılan bəyannamədə düzəliş edib yenidən göndərməlisiniz. Bəyannamə təsdiq olunduqdan sonra ödənişləri etmək mümkün olacaq.

**Buttons:** Əsas səhifəyə qayıt, Çap et (with a hand icon pointing to it).

- Bəyannamə təsdiqləndikdən sonra ekranda aşağıdakı bildiriş əks olunur. “*Bəyannamə üzrə 0 AZN gömrük borcu yaranmışdır. Bəyannaməni çap edin və bəyan edilən mallarla birgə Gömrük orqanına yaxınlaşın. Gömrük əməkdaşı bəyannamənin düzgünlüyünü yoxladıqdan sonra təsdiq edəcək və yaxud ehtiyac olduğu təqdirdə düzəliş edilməsi məqsədilə geri qaytaracaq. Geri qaytarılan bəyannamədə düzəliş edib yenidən göndərməlisiniz. Bəyannamə təsdiq olunduqdan sonra ödənişləri etmək mümkün olacaq.*”

- Sərnişinlər üçün sadələşdirilmiş bəyannaməni elektron qaydada təqdim etdikdən sonra tərtib olunmuş bəyannamənin düzgünlüyü gömrük əməkdaşı tərəfindən yoxlanılır. Məlumatların düzgünlüyü təsdiqləndikdən sonra bəyannamə təsdiqləndi statusunu alır. Beləliklə bəyannamə üzrə gömrük borcu olduqda "Ödəniş" düyməsi aktivləşir. "Ödəniş" düyməsi sıxılır açılan pəncərədə bank kartınızın ilk 6 rəqəmini daxil edirsiniz "Ödəniş edin" düyməsi sıxılmaqla (Şəkil 13) Hökumət ödəniş portalına "gpp.az" portalına yönləndirilir. Ödəniş edildikdən sonra bəyannamə avtomatik təsdiq olunur.
- Bəyannamə üzrə gömrük borcu yaranmadığı halda isə təsdiqlə düyməsi sıxıldığı zaman bəyannamə qəbul edilir və proses başa çatır. (Şəkil 11)

✓ **QEYD:** Gömrük borcu ödənilmədiyi halda bəyannamə qəbul edilməyəcəkdir.

Sərnişinlər üçün sadələşdirilmiş bəyannamə

Fiziki şəxslər üçün / Sərnişinlər üçün sadələşdirilmiş bəyannamə

+ Yeni bəyannamə

Bəyannamə no/Tarix	Şəxsi məlumatlar	İstiqamət	Kateqoriyalar	Gömrük dəyəri (USD)	Rüsumlar (AZN)	Statusu	Düzəliş
7221114000050 14.11.2022 11:47	5RSAZN3 ƏLİBƏYLİ TUNÇAY	Ölkəyə giriş	Mallar	5000	1776.46	<b>Ödəniş edin</b>	👁️ ...

Bank kartı vasitəsilə sadələşdirilmiş gömrük bəyannaməsi üzrə ödəniş

Sənəd nömrəsi: 7221114000050

Gömrük yığımları	60 ₼
Elektron Xidmət haqqı	10 ₼
İdخال gömrük rüsumu	357 ₼
Əlavə dəyər vergisi	1349.46 ₼
<b>Cəmi</b>	<b>1776.46 ₼</b>

Kartın ilk 6 rəqəmini yazın:

6 5 5 5 5 5

**Ödəniş edin**

Şəkil 11.

- **“Sərnişinlər üçün sadələşdirilmiş bəyannamə”** elektron xidmətində əlavə bir sıra funksiyalardan yararlanmaq mümkündür: (Şəkil 11)
- Sərnişinlər üçün sadələşdirilmiş bəyannaməni tərtib etmək üçün **“Yeni bəyannamə”** düyməsi sıxılmalı və açılan pəncərələrdə müvafiq məlumatlar doldurulmalıdır. – (1)
- Müvafiq tarix intervalını seçib, axtarış düyməsini sıxmaqla tarix aralığına uyğun daxil etdiyiniz bəyannamələr haqqında məlumatlar əldə edə bilərsiniz. – (2)
- Bu pəncərədə həmçinin cari ay ərzində sərnişin bəyannamələri üzrə rəsmiləşdirilən malların ümumi dəyəri – (3)
- Cari ay üçün limitinizin qalığı – (4)
- Cari ay ərzində rüsumsuz gətirə biləcəyiniz malların ümumi dəyəri öz əksini tapır. – (5)
- Tərtib etdiyiniz bəyannamənin statusu barədə məlumatlar 3 mərhələdən ibarət olmaqla göstərilir: Yeni, İcrada, Ödəniş edin, Təsdiq edildi statusları vasitəsilə bəyannamənin icra prosesini izləyə bilərsiniz. – (6)
-  “Üç nöqtə” təsviri olan ikonunu sıxmaqla açılan pəncərədə bəyannamə üzrə düzəliş, sil, çap əməliyyatlarını həyata keçirə bilərsiniz. – (7)
-  “Göz” təsviri olan ikonunu sıxmaqla açılan pəncərədə bəyannamə məlumatları və gömrük əməliyyatlarının icra prosesi barədə məlumat əldə edə bilərsiniz. – (8)

**Sərnişinlər üçün sadələşdirilmiş bəyannamə**  
Fiziki şəxslər üçün / Sərnişinlər üçün sadələşdirilmiş bəyannamə

+ Yeni bəyannamə <sup>1</sup>

dan 01.11.2022 2022 14.11.2022 2022 dak <sup>2</sup> Q Təmizlə

Bəyannamə no/Tarix	Şəxsi məlumatlar	İstiqamət	Kateqoriyalar	Gömrük dəyəri (USD)	Rüsumlar (AZN)	Statusu <sup>6</sup>	Düzəliş
7221114000049 14.11.2022 10:59		Ölkəyə giriş	Mallar	1	0	Yeni	...
7221114000048 14.11.2022 10:38		Ölkəyə giriş	Mallar	1	0	Təsdiq edildi <sup>8</sup>	...
7221114000047 14.11.2022 10:25		Ölkəyə giriş	Mallar	5000	1600	Ödəniş edin	...
7221114000046 14.11.2022 10:04		Ölkəyə giriş	Valyuta, Nəqliyyat	0	0	İcrada	...

Cari ay ərzində <sup>3</sup>  
5800 \$  
Limit 800 \$ <sup>4</sup> Qalıq 0 \$  
Cəmi ödəyim rüsumlar <sup>5</sup>  
0 ₼

Düzəliş <sup>7</sup>  
SİL <sup>8</sup>  
Çap

**Bəyannamə məlumatları** Əməliyyatlar <sup>2</sup>

**Bəyannamə məlumatları**

Bəyannamə nömrəsi: 7221114000047  
Bayan olunma tarixi: 14.11.2022 10:25

SRSAZN3  
Doğum tarixi: 05.05.1994  
İstiqamət: Ölkəyə giriş

SRSAZN3  
Fayllar  
Faylı əlavə et

**Cəmi ödəyəcəyim rüsumlar**

İdaxi gömrük rüsumu	0 ₼
ƏDV	1530 ₼
Gömrük yığımları	60 ₼
Elektron Xidmət haqqı	10 ₼

**Bəyannamə məlumatları** Əməliyyatlar <sup>2</sup>

**Bəyannamə icraya qəbul olundu**  
14.11.2022 10:36  
Azərbaycan Respublikası Dövlət Gömrük Komitəsi  
İnspektor: MÜZƏFFƏR ƏLİZADƏ  
Bəyannamə düzgün tərtib olunub.

**Bəyannamə təsdiq edildi**  
14.11.2022 10:37  
Azərbaycan Respublikası Dövlət Gömrük Komitəsi  
İnspektor: MÜZƏFFƏR ƏLİZADƏ  
Bəyannamə uğurla qeydə alındı.

Şəkil 12.

- ✓ **QEYD:** Portalın ana səhifəsində "Rəy və təkliflər" bölməsinə daxil olaraq müvafiq gömrük orqanını və ya xidmət sahəsini seçməklə öz rəy və təkliflərinizi bildirə bilərsiniz. Məlumatlarınızın təhlükəsizliyi üçün Portalda işlərinizi yekunlaşdırdıqdan sonra "Asan çıxış" vasitəsi ilə sistemdən çıxmağı unutmayın.